EDITAL DE LICITAÇÃO

Processo 19/2020/CMM

PREGÃO PRESENCIAL Nº. 08/2020/CMM

Tipo: MENOR PREÇO GLOBAL

OBJETO: CONTRATAÇÃO DE EMPRESA PARA INSTALAÇÃO DE DIVISÓRIAS E PORTA DE VIDRO, PARA ATENDER AS NECESIDADE DA CÂMARA DE MARIANA, MG

RECIBO

A Empresa_____ CNPJ n°. _____, retirou Edital de Pregão nº. 08/2020 e deseja ser informada de quaisquer alterações, respostas a esclarecimentos e impugnações pelo e-mail: _____.

_____, aos _____ /_____ / _____

_____

_____

(Assinatura)

OBS.: ESTE RECIBO DEVERÁ SER REMETIDO À CÂMARA MUNICIPAL DE MARIANA

PARA O E-MAIL: compras.camarademariana@gmail.com

PARA EVENTUAIS COMUNICAÇÕES AOS INTERESSADOS, QUANDO NECESSÁRIO.

EDITAL DE LICITAÇÃO

Processo 19/2020/CMM

PREGÃO PRESENCIAL Nº. 08/2020/CMM

Tipo: MENOR PREÇO GLOBAL

Realização: 06/10/2020 às 9h

1 – PREÂMBULO

A CÂMARA MUNICIPAL DE MARIANA, Poder Legislativo do Município de Mariana, MG, realizará Pregão Presencial, em sessão pública, à Praça Minas Gerais, 89, Mariana, MG, para a **CONTRATAÇÃO DE EMPRESA PARA INSTALAÇÃO DE DIVISÓRIAS E PORTA DE VIDRO, PARA ATENDER AS NECESIDADE DA CÂMARA DE MARIANA, MG**, conforme descrição no Termo de Referência, com as especificações contidas neste Edital e em seus Anexos.

Este pregão será regido pela Lei Federal nº. 10.520, de 17 de julho de 2002, Lei Complementar nº. 123 de 14 de dezembro de 2006 e Decreto nº 7.892 de 23 de Janeiro de 2013, pelas condições constantes neste Edital e subsidiariamente, Lei Federal nº. 8.666, de 21 de junho de 1993.

1.1. O pregão será realizado pela Pregoeira da Câmara Municipal de Mariana, e Equipe de Apoio, nomeados pela **Portaria 123/2019**.

1.2. A abertura da sessão de pregão terá início no dia 06 de outubro de 2020 às 9h (nove).

1.3. Todas as referências de tempo no Edital, no aviso e durante a sessão pública, observarão obrigatoriamente o horário de Brasília - DF e, dessa forma, serão registradas no sistema e na documentação relativa ao certame.

2 – OBJETO

2.1. **CONTRATAÇÃO DE EMPRESA PARA INSTALAÇÃO DE DIVISÓRIAS E PORTA DE VIDRO, PARA ATENDER AS NECESIDADE DA CÂMARA DE MARIANA, MG.**

3 – DO PEDIDO DE ESCLARECIMENTOS E DA IMPUGNAÇÃO DO ATO CONVOCATÓRIO

3.1. Os pedidos de esclarecimentos, ou dúvidas relativas ao edital ou ao certame, poderão ser realizados por qualquer pessoa, inclusive licitante, e deverão ser direcionadas a Pregoeira, até o 2º (segundo) dia útil que anteceder a sessão - **DIA 04/10/2020.**

3.2. Pedidos de impugnações poderão ser realizados por qualquer pessoa licitante ou não, e deverão ser encaminhados a Pregoeira, até o 2º (segundo) dia útil que anteceder a sessão – Dia 04/10/2020.

3.2.1 Os pedidos de esclarecimentos e de impugnações deverão ser encaminhados por meio eletrônico através do e-mail: compras.camarademariana@gmail.com.

3.3.1 Nos pedidos de esclarecimentos e nas impugnações encaminhadas, os interessados deverão se identificar (CNPJ, Razão Social e nome do representante que pediu esclarecimentos, se pessoa jurídica

e CPF para pessoa física) e disponibilizar as informações para contato (endereço completo, telefone, fax e e-mail), sob pena do seu não recebimento.

3.3.2 Os esclarecimentos e impugnação serão devidamente prestados pela Pregoeira em até 24h.

3.3.3. Acolhida a petição contra o ato convocatório, a decisão será comunicada aos interessados via e-mail e através do Diário Oficial do Município.

3.2.4. As respostas aos pedidos de impugnações e esclarecimentos aderem a esse Edital tal como se dele fizessem parte, vinculando a Administração e os licitantes.

3.3.5. Acolhida a impugnação, havendo alteração no edital com consequente alteração das propostas ou documentação, será fixada nova data para a realização do certame, reabrindo-se o prazo de 8 (oito) dias úteis.

3.5.6. Qualquer modificação no Edital será divulgada pelo mesmo instrumento de publicação em que se deu o texto original.

4 – DAS CONDIÇÕES DE PARTICIPAÇÃO

4.1 Poderão participar desta licitação pessoas jurídicas legalmente autorizadas a atuarem no ramo pertinente ao objeto desta licitação, e que atendam a todas as exigências contidas neste Edital.

4.2. Não poderão participar desta licitação as empresas ou pessoas jurídicas que:

4.2.1. Encontrarem-se em situação de falência, concordata, recuperação judicial ou extrajudicial, concurso de credores, dissolução, liquidação ou empresas estrangeiras que não funcionem no País.

4.2.2. Estiverem suspensas para licitar e contratar com a Administração Pública Municipal de Mariana.

4.2.3. Forem declaradas inidôneas para licitar e contratar com a Administração Pública Federal, Estadual ou Municipal.

4.2.4. Possuam como diretores, responsáveis técnicos ou sócios; servidor ou ocupante de cargo comissionado da Câmara Municipal de Mariana.

4.2.5. Estejam constituídas sob a forma de consórcio. (Justificativa: Trata-se de fornecimento de material de pequeno vulto e fornecimento parcelado e o contrato com empresa em consórcio pode dificultar o fornecimento e a logística de entrega dos materiais).

4.2.6 Encontrem-se sob o controle de um mesmo grupo de pessoas físicas ou jurídicas.

4.3. É vedado a qualquer pessoa, física ou jurídica, representar mais de um licitante neste Processo.

4.4. Cada licitante apresentará uma só proposta de acordo com as exigências deste Edital.

4.5. O licitante arcará integralmente com todos os custos de preparação e apresentação de sua proposta, independente do resultado do procedimento licitatório.

4.6. A participação no certame implica aceitar todas as condições estabelecidas neste Edital.

5 – DO CREDENCIAMENTO

5.1. No início da sessão pública de realização do Pregão Presencial, o representante do licitante deverá se apresentar para credenciamento, junto ao Pregoeiro, devidamente munido de documento que o credencie a participar deste certame e a responder pelo licitante, devendo ainda identificar-se, exibindo a Cédula de Identidade ou outro documento equivalente, com foto.

5.1.1. Cada empresa poderá credenciar um único representante.

5.1.2. Cada representante poderá representar apenas uma empresa.

5.1.3. O credenciamento far-se-á através de instrumento público ou particular de procuração, com firma reconhecida, conforme modelo contido no **Anexo III** deste edital, ou documento que comprove os necessários poderes especiais para formular ofertas e lances de preços, e praticar todos os demais atos pertinentes ao certame, em nome do licitante.

5.1.4. No caso de sócio, proprietário, dirigente ou assemelhado da empresa licitante, deverá ser apresentado cópia autenticada do Estatuto ou Contrato Social juntamente com as alterações que comprovem sua capacidade de representação legal, com expressa previsão dos poderes para exercício de direitos e assunção de obrigações. Em caso de administrador eleito em ato apartado, deverá ser apresentada cópia autenticada da ata de reunião ou assembleia em que se deu a eleição.

5.1.5. No caso de credenciamento por instrumento particular de procuração, com firma reconhecida de dirigente, sócio ou proprietário da empresa licitante, deverá apresentar no momento do credenciamento, cópia autenticada do respectivo Estatuto ou Contrato Social acompanhado da última alteração estatutária ou contratual, e cópia autenticada da ata de eleição da Diretoria em exercício, no qual estejam expressos os poderes do signatário para exercer direitos e assumir obrigações em decorrência de tal investidura.

5.2. A empresa licitante deverá apresentar declaração dando ciência de que cumpre plenamente os requisitos de habilitação, conforme modelo contido no **Anexo IV** deste edital.

5.2.1. A Microempresa e a Empresa de Pequeno Porte que apresentar restrições na documentação relativa à comprovação de regularidade fiscal deverá apresentar declaração, assumindo o compromisso de promover sua regularização, caso formule o lance vencedor, conforme modelo contido no **Anexo VI** deste edital.

5.3. A comprovação da condição de Microempresa e de Empresa de Pequeno Porte, para obtenção dos benefícios da Lei Complementar Federal nº. 123/06 será realizada com a apresentação de:

5.3.1 Se inscrito no Registro Público de Empresas Mercantis, a declaração de enquadramento arquivada ou a certidão simplificada expedida pela Junta Comercial, ou equivalente, da sede da Microempresa e da Empresa de Pequeno Porte;

5.3.2. Se inscrito no Registro Civil de Pessoas Jurídicas, a declaração de enquadramento arquivada ou a Certidão de Breve Relato do Cartório de Registro Civil de Pessoas Jurídicas, ou equivalente, da sede da Microempresa e da Empresa de Pequeno Porte.

5.3.2.1. Na hipótese de o Cartório de Registro Civil de Pessoas Jurídicas não emitir o documento mencionado neste item, nos termos da Lei Complementar Federal n° 123/06, deverá ser apresentada declaração de porte feita pelo representante da empresa, sob as penas da lei, mediante a comprovação dessa circunstância.

5.3.3. As declarações ou certidões de que tratam as cláusulas **"do credenciamento**" deverão ser apresentadas **FORA DE QUALQUER ENVELOPE**, juntamente com os documentos exigidos para credenciamento.

6 – DAS PROPOSTAS COMERCIAIS

ENVELOPE 01:

6.1. A proposta comercial deverá ser elaborada em conformidade ao modelo constante do **Anexo II** deste edital e impressa, em uma via, com suas páginas numeradas e rubricadas, sendo a última assinada pelo representante legal da empresa, sem emendas, acréscimos, borrões, rasuras, ressalvas, entrelinhas ou omissões, que acarretem lesão ao direito dos demais licitantes, prejuízo à Administração ou impeçam exata compreensão do seu conteúdo.

6.2. O invólucro com a proposta comercial deverá ser protocolado, em envelope indevassável e fechado, junto a um membro da Equipe de Apoio ou com a Pregoeira da Câmara de Mariana que se encontra no acesso central, até o horário estabelecido para a abertura deste certame, conforme endereço, dia e horário especificados no preâmbulo deste Edital.

6.2.1. Os envelopes contendo a documentação de habilitação e Proposta de Preços poderá ser enviada via correios, para a Câmara Municipal de Mariana, Praça Minas Gerais, 89 Centro – CEP 35420-000 – Departamento Financeiro, A/C Pregoeira.

6.2.2. Os Licitantes que optarem por apensas encaminharem as propostas, não poderá formular lances ou interpor recursos.

6.3. O envelope deverá conter em sua parte externa e frontal a seguinte identificação:

CÂMARA MUNICIPAL DE MARIANA
PREGÃO PRESENCIAL XX/2020/CMM
ENVELOPE Nº 1 – PROPOSTA COMERCIAL
PROPONENTE:
CNPJ:
REPRESENTANTE LEGAL:
TELEFONE/FAX:
E-MAIL:

6.3. Todas as condições estabelecidas serão tacitamente aceitas pelo proponente no ato da entrega de sua proposta comercial.

6.4. **O prazo de validade da proposta será de 60 (sessenta) dias contados da data de abertura da sessão pública estabelecida no preâmbulo deste Edital.**

6.5. As propostas deverão apresentar preço unitário dos itens e o preço global por item e o preço total da proposta, sendo vedada imposição de condições ou opções.

6.6. O preço proposto deverá atender à totalidade da quantidade exigida por item, sendo o preço global o somatório dos **itens e serviços**, não sendo aceitas propostas que contemplem apenas parte de itens**.**

6.7. Nos preços propostos deverão estar incluídos todos os tributos, encargos sociais, financeiros e trabalhistas, taxas, frete até o destino e quaisquer outros ônus que porventura possam recair sobre o fornecimento do objeto deste certame. Ficando a cargo única e exclusivamente da contratada.

6.8. Todos os preços ofertados deverão ser apresentados em moeda corrente nacional, em algarismos com duas casas decimais após a vírgula.

6.9. No preço deve ser incluída qualquer despesa de transporte e acondicionamento especial dos produtos a serem fornecidos, estando ciente o fornecedor que as entregas serão realizadas na unidade administrativa da Câmara Municipal de Mariana, no endereço mencionado neste Edital.

7 – DA HABILITAÇÃO

7.1. Para fins de contratação, será exigida do licitante a comprovação das condições de habilitação consignadas neste edital.

7.2. REGULARIDADE JURÍDICA:

A. Documento de identificação, com foto, do responsável pelas assinaturas das propostas comerciais, das declarações constantes nos **Anexos** deste Edital e do contrato;
B. Se for o caso, apresentar procuração conferindo poderes ao responsável pela empresa para praticar atos junto à Administração Pública.
C. Registro empresarial na Junta Comercial, no caso de empresário individual;
D. Ato constitutivo, estatuto ou contrato social e suas alterações posteriores ou instrumento consolidado, devidamente registrado na Junta Comercial, em se tratando de sociedades empresárias ou cooperativas e, no caso de sociedade de ações, acompanhado de documentos de eleição ou designação de seus administradores;
E. Ato constitutivo devidamente registrado no Registro Civil de Pessoas Jurídicas tratando-se de sociedade não empresária, acompanhado de prova da diretoria em exercício;
F. Decreto de autorização, em se tratando de empresa ou sociedade estrangeira em funcionamento no País, e ato de registro ou autorização para funcionamento expedido pelo Órgão competente, quando a atividade assim o exigir.

7.3 REGULARIDADE FISCAL E TRABALHISTA:

A. Prova de inscrição no Cadastro Nacional de Pessoas Jurídicas do Ministério da Fazenda - CNPJ;

B. Prova de regularidade perante as Fazendas Federal, Estadual e Municipal da sede do licitante;
C. Certidão de Regularidade perante o Fundo de Garantia por Tempo de Serviço - FGTS;
D. Certidão de Situação Regular perante o Sistema de Seguridade Social – INSS;
E. Prova de inexistência de débitos inadimplidos perante a Justiça do Trabalho, mediante a apresentação de certidão negativa de débitos trabalhistas (CNDT), nos termos da Lei 12.440/2011;
F. A comprovação da regularidade fiscal deverá ser efetuada mediante a apresentação das competentes certidões negativas de débitos, ou positivas com efeitos de negativas.

7.4. QUALIFICAÇÃO ECONÔMICO-FINANCEIRA:

A. Certidão negativa de falência, concordata, recuperação judicial e extrajudicial expedida pelo distribuidor da sede da pessoa jurídica, ou de execução patrimonial, expedida pelo distribuidor do domicílio da pessoa física, emitida nos últimos 90 (noventa) dias.

7.5. DECLARAÇÕES:

A. Declaração de que o licitante não é inidôneo para licitar e contratar com o Poder Público ou suspenso do direito de licitar ou contratar com a Administração Municipal, conforme modelo contido no **Anexo V** deste Edital.

B. Declaração de que o licitante não possui, em seu quadro, trabalhadores menores de 18 anos realizando trabalho noturno, perigoso ou insalubre e, que em nenhuma hipótese emprega trabalhadores menores de 16 anos, salvo na condição de aprendiz, na forma da lei, conforme modelo contido no **Anexo VII** deste Edital.

7.7. DISPOSIÇÕES GERAIS DA HABILITAÇÃO:

7.7.1. O licitante que possuir o Certificado de Registro Cadastral (CRC) emitido pelo Município de Mariana poderá apresentá-lo como substituto de documento dele constante, exigido para este certame, desde que o CRC esteja válido. Caso o documento constante no CRC esteja com a validade expirada, tal não poderá ser utilizado, devendo ser apresentado documento novo com a validade em vigor.

7.7.2. Serão analisados no CRC somente os documentos exigidos para este certame, sendo desconsiderados todos os outros documentos do CRC, mesmo que estejam com a validade expirada.

7.7.3. Os documentos exigidos para habilitação poderão ser apresentados em original ou por qualquer processo de cópia autenticada por cartório competente ou em cópia simples acompanhada do respectivo original para ser autenticada pelo Pregoeiro ou por membro de sua equipe de apoio, no momento da análise dos documentos de habilitação.

7.7.4. Para fins de habilitação, a verificação pelo órgão promotor do certame nos sítios oficiais de órgãos e entidades emissores de certidões constitui meio legal de prova.

7.7.5. A Administração não se responsabilizará pela eventual indisponibilidade dos meios eletrônicos, no momento da verificação. Ocorrendo essa indisponibilidade e não sendo apresentados os documentos necessários para verificação, o licitante será inabilitado.

7.7.6. O não atendimento de qualquer das condições aqui previstas provocará a inabilitação do licitante vencedor.

7.7.7. Os documentos de habilitação deverão ser protocolizados na sede da Câmara Municipal de Mariana, em envelope indevassável e fechado, até o horário de abertura da sessão pública deste certame, conforme endereço, dia e horário especificados no preâmbulo deste Edital.

O envelope deverá conter em sua parte externa e frontal a seguinte identificação:

CÂMARA MUNICIPAL DE MARIANA
PREGÃO PRESENCIAL XX/2020/CMM
ENVELOPE Nº. 2 – HABILITAÇÃO
PROPONENTE:
CNPJ:
REPRESENTANTE LEGAL:
TELEFONE/FAX:
EMAIL:

8 – DA SESSÃO DO PREGÃO E DO JULGAMENTO

No horário indicado no Preâmbulo deste edital, a Pregoeira iniciará a sessão pública do Pregão Presencial.
O início da sessão se dá com os procedimentos de credenciamento.

8.1. DOS LANCES:

8.1.1. Credenciados todos os representantes dos licitantes interessados em participar do certame, será iniciada a fase de lances.

8.1.2. Declarada a abertura da sessão pelo Pregoeiro, com os procedimentos de credenciamento, não mais serão admitidos novos proponentes, dando-se início, após o credenciamento, ao recebimento dos envelopes "Proposta Comercial" e "Documentos de Habilitação".

8.1.3. Serão abertos os envelopes contendo as PROPOSTAS COMERCIAIS, sendo feita a sua conferência e posterior rubrica.

8.1.4. As propostas comerciais dos respectivos licitantes serão analisadas, verificando o atendimento a todas as especificações e condições estabelecidas neste Edital e seus Anexos, sendo imediatamente desclassificadas aquelas que estiverem em desacordo.

8.1.5. As propostas classificadas serão ordenadas em ordem crescente a partir da proposta de menor preço, selecionando-se aquelas que tenham apresentado valores superiores em até 10% (dez por cento), relativamente àquela de menor preço.

8.1.6. Quando não forem verificadas, no mínimo, 03 (três) propostas nas condições definidas, o Pregoeiro selecionará as melhores propostas, em ordem crescente de valor, até o máximo de 03 (três), quaisquer que sejam os preços oferecidos, para que seus autores participem dos lances verbais.

8.1.7. Se duas ou mais propostas apresentarem o mesmo preço, a Pregoeira definirá a ordem de apresentação dos lances, através de sorteio.

8.1.8. As licitantes classificadas farão seus lances verbais de forma sucessiva, iniciando pelo detentor do maior preço, em valores distintos e decrescentes.

8.1.9. No caso de empate entre dois ou mais lances, prevalecerá aquele que for recebido primeiro.

8.1.10. A desistência em apresentar lance verbal, quando convocado, implicará para o licitante sua exclusão desta etapa, sendo mantido o último lance por ele ofertado, para fins de ordenação dos licitantes no final da sessão.

8.1.11. Quando acordado entre o Pregoeiro e todos os licitantes participantes, poderá ser definido percentual ou valor de redução mínima entre os lances e o tempo máximo para sua formulação.

8.2. DO JULGAMENTO

8.2.1. O critério de julgamento será o de **MENOR PREÇO GLOBAL**, obtido de acordo com o Anexo II.

8.2.2. Encerrada a etapa de lances, a Pregoeira examinará a aceitabilidade da melhor oferta, quanto ao objeto e valor, decidindo motivadamente a respeito.

8.2.3. Caso não haja nenhum lance, será verificada a conformidade entre a proposta de menor preço e o valor estimado da contratação.

8.2.4. Caso haja apenas uma proposta, esta será aceita desde que atenda a todos os termos do Edital e que seu preço seja compatível com o valor estimado da contratação.

8.2.5. Aceita a oferta de menor preço, a Pregoeira irá proceder com a abertura do envelope de "HABILITAÇÃO" para verificação do atendimento às exigências do edital.

8.2.6. Considera-se inaceitável, para todos os fins aqui dispostos, a proposta que não atender às exigências fixadas neste Edital ou apresentar preços manifestamente inexequíveis.

8.2.7. Caso a Pregoeira entenda que o preço é inexequível, deverá estabelecer prazo para que o licitante demonstre a exequibilidade de seu preço.

8.2.8. Para demonstração da exequibilidade do preço ofertado, serão admitidos:

8.2.9. Planilha de custos elaborada pelo licitante;

8.2.10. Documento que comprove contratação em andamento com preços semelhantes.

8.2.11. Verificada a inexequibilidade do preço, a Pregoeira poderá convocar os licitantes detentores das ofertas imediatamente superiores, na ordem de classificação, para apresentação da documentação e proposta comercial.

8.2.12. Se a melhor proposta ou lance não for aceitável ou se o licitante não atender às exigências habilitatórias, serão convocados os demais licitantes, na ordem de classificação, para exame de seus documentos de habilitação, até a apuração de uma proposta que atenda o Edital.

8.2.13. Após a apuração da melhor proposta válida, observada a classificação das propostas até o momento, será assegurado às Microempresas ou Empresas de Pequeno Porte o direito de preferência à contratação, observadas as seguintes regras:

8.2.14. A Pregoeira convocará a Microempresa ou a Empresa de Pequeno Porte detentora da melhor proposta dentre aquelas que estejam na situação de empate, ou seja, cujos valores sejam iguais ou superiores até 5% (cinco por cento) em relação ao valor apresentado pelo proponente vencedor, para que apresente novo lance, inferior, ao melhor lance, no prazo de 5 (cinco) minutos, sob pena de preclusão do direito de preferência.

8.2.15. Realizado novo lance, nos termos do subitem anterior, a Pregoeira examinará a aceitabilidade deste, quanto ao objeto e valor, decidindo motivadamente a respeito.

8.2.16. Sendo aceitável a nova oferta de preço, a confirmação das condições habilitatórias da Microempresa e da Empresa de Pequeno Porte obedecerá ao procedimento previsto no item 8.2.20.

8.2.17. Havendo alguma restrição na comprovação da regularidade fiscal, será assegurado o prazo de 2 (dois) dias úteis, prorrogável por igual período, para a devida e necessária regularização. A não regularização da documentação, no prazo deste item, implicará a decadência do direito à contratação.

8.2.18. Se houver a necessidade de abertura do prazo para a Microempresa ou a Empresa de Pequeno Porte regularizar sua documentação fiscal, a Pregoeira deverá suspender a sessão de pregão. A

Pregoeira registrará em ata que todos os presentes ficam intimados a comparecer na data, horário e local informado para a retomada da sessão de pregão.

8.2.19. Se a Microempresa ou a Empresa de Pequeno Porte não apresentar proposta de preços ou não atender às exigências de habilitação, a Pregoeira convocará as pequenas empresas remanescentes que estiverem na situação de empate prevista no subitem 8.2.14, na ordem classificatória, para o exercício do mesmo direito.

8.2.20. Constatado o atendimento das exigências fixadas no edital, a Microempresa ou a Empresa de Pequeno Porte será declarada vencedora.

8.2.21. Caso não haja Microempresa ou Empresa de Pequeno Porte dentro da situação de empate ou não ocorra à apresentação de novo lance ou não sejam atendidas às exigências documentais de habilitação, será declarado vencedor o licitante originalmente detentor da melhor oferta.

8.2.22. O disposto neste item somente se aplicará quando a melhor oferta válida não tiver sido apresentada por Microempresa ou por Empresa de Pequeno Porte.

8.2.23. Após a aplicação do critério de desempate, se houver a Pregoeira poderá negociar com o autor da melhor oferta com vistas à redução do preço.

8.2.23. Verificada a regularidade da documentação a Pregoeira declarará o licitante vencedor, se não for interposto recurso.

9– DOS RECURSOS

9.1. Declarado o vencedor, fracassado ou deserto o objeto, qualquer licitante poderá manifestar imediata e motivadamente a intenção de recorrer, cuja síntese será lavrada em ata.

9.2. O Pregoeiro negará admissibilidade ao recurso quando interposto sem motivação ou fora do prazo estabelecido.

9.3. A falta de manifestação imediata e motivada da intenção de recorrer dos licitantes importará decadência do direito de recurso.

9.4. Admitido o recurso, será concedido o prazo de 3 (três) dias para apresentação de suas razões.

9.5. Os demais licitantes ficarão automaticamente intimados a apresentar contrarrazões no prazo de 3 (três) dias, contados do término do prazo do recorrente, sendo-lhes assegurada vista dos autos na secretaria da Câmara Municipal de Mariana.

9.6. O licitante poderá também apresentar as razões do recurso na sessão do pregão, as quais serão reduzidas a termo na respectiva ata, ficando todos os demais licitantes automaticamente intimados a apresentar contrarrazões no prazo de 03 (três) dias, contados da lavratura da ata, sendo-lhes assegurada vista dos autos.

9.7. A apresentação das razões de recurso e das contra razões, assim como documentos complementares, será efetuada obrigatoriamente mediante protocolo junto à Câmara Municipal de Mariana.

9.8. Não serão conhecidos os recursos quando não forem apresentadas as razões ou estas forem apresentadas fora dos prazos estabelecidos.

9.10. Os recursos terão efeito suspensivo e devolutivo, e seu acolhimento importará a invalidação apenas dos atos insuscetíveis de aproveitamento, exceto quando manifestamente protelatórios ou quando a Pregoeira reconsiderar sua decisão.

9.11. *Os recursos deverão ser decididos no prazo de até 05 (cinco) dias úteis, contados do encerramento do prazo para apresentação de contrarrazões.*

9.12 Na ausência de manifestação de intenção de interposição de recursos ou após decisão dos mesmos, o Pregoeiro devolverá os envelopes de "HABILITAÇÃO" inviolados aos licitantes desclassificados podendo, todavia, retê-los até o encerramento da licitação.

10 – DA HOMOLOGAÇÃO E ADJUDICAÇÃO

10.1- Finalizada a etapa de propostas, lances e recursos o licitante vencedor e detentor dos itens que serão adjudicados em seu favor, deverá apresentar em prazo definido pela pregoeira, devidamente registrado em ata, a planilha de realinhamento dos preços, indicando o item, a descrição, a marca, valor unitário e valor total ofertado, para que tais sejam devidamente registrados em ATA.

10.2 - O Presidente da Câmara Municipal homologará o resultado do Pregão, com a adjudicação do objeto da licitação ao licitante vencedor, quando inexistirem recursos ou estes estiverem julgados.

11 – DA CONTRATAÇÃO

11.1 Encerrado o procedimento licitatório, o representante legal do licitante declarado vencedor será convocado para assinar contrato, conforme minuta do **Anexo VIII.**

11.2 O adjudicatário deverá comprovar a manutenção das condições de habilitação para assinar o termo de contrato ou instrumento equivalente.

11.3. Caso o adjudicatário não apresente situação regular no ato da assinatura do termo de contrato ou instrumento equivalente, ou se recuse a assiná-lo, serão convocados os licitantes remanescentes, observada a ordem de classificação.

11.4. Na hipótese de convocação dos licitantes remanescentes no pregão, o licitante deverá manter sua última proposta registrada, podendo negociar este preço, não havendo necessidade de cobrir o preço da proposta mais vantajosa.

11.5. O representante legal do licitante que tiver apresentado a proposta vencedora deverá assinar o termo de contrato ou instrumento equivalente, dentro do prazo máximo de 05 (cinco) dias úteis a contar do recebimento da comunicação, através de fax, carta postal ou e-mail.

11.6. Qualquer solicitação de prorrogação de prazo para assinatura do termo de contrato ou instrumento equivalente, decorrentes desta licitação, somente será analisada se apresentada antes do decurso do prazo para tal e devidamente fundamentada.

12 – DO PAGAMENTO

12.1 O pagamento será efetuado, no prazo de até 30 (trinta) dias após a emissão da Nota Fiscal, com base nos documentos fiscais devidamente conferidos e aprovados pela CONTRATANTE.

12.2. Como comprovante de despesa será aceito o Documento Auxiliar de Nota Fiscal Eletrônica (Danfe) ou as primeiras vias da Nota Fiscal, conforme o caso.

12.3 O pagamento da Nota Fiscal fica vinculado à prévia conferência.

12.4. As Notas Fiscais que apresentarem incorreções serão devolvidas à CONTRATADA e o prazo para o pagamento passará a correr a partir da data da reapresentação do documento, considerado válido pela CONTRATANTE.

12.5. O pagamento fica condicionado à regularidade da CONTRATADA, garantindo a manutenção dos requisitos de habilitação previstos no Edital.

12.6. Na hipótese de irregularidade, a CONTRATADA deverá regularizar sua situação. O prazo para pagamento será interrompido, reiniciando a contagem a partir da data de sua regularização.

12.7. A despesa decorrente desta licitação correrá por conta da(s) dotação(s) orçamentária(s): **0.10.1.01.031.0022.4001._____-____ ficha ____**, para o exercício de 2020.

13 – DAS SANÇÕES ADMINISTRATIVAS

13.1 A recusa do adjudicatário em assinar o contrato, dentro do prazo estabelecido pela CONTRATANTE, bem como o atraso e a inexecução parcial ou total do contrato caracterizam

descumprimento das obrigações assumidas e permitem a aplicação das seguintes sanções pela CONTRATANTE:

A. Advertência por escrito;
B. Multa de até 10% do valor do contrato;
C. Suspensão temporária de participação em licitação e impedimento de contratar com a Administração;
D. Declaração de inidoneidade para licitar e contratar com a Administração Pública, no prazo mínimo de 02 (dois) anos, conforme dispõe o art. 87 da Lei nº 8.666/93.

13.2. São consideradas situações caracterizadoras de descumprimento total ou parcial das obrigações contratuais:

A. Não atendimento às especificações técnicas relativas a bens, serviços ou obra prevista em contrato ou instrumento equivalente;
B. Retardamento imotivado de fornecimento de bens, da execução de obra, de serviço ou de suas parcelas;
C. Paralisação do serviço ou de fornecimento de bens, sem justa causa e prévia comunicação à Administração Pública;
D. Entrega de mercadoria falsificada, furtada, deteriorada, danificada ou inadequada para o uso, como se verdadeira ou perfeita fosse;
E. Alteração de substância, qualidade ou quantidade da mercadoria fornecida;
F. Prestação de serviço de baixa qualidade.

13.3. A sanção de multa poderá ser aplicada cumulativamente às demais sanções previstas no item 13.1.

13.4 A multa será descontada de pagamentos eventualmente devidos pela CONTRATADA.

13.5. As sanções relacionadas nos itens 13.1.c e 13.1.d também poderão ser aplicadas àquele que:

A. Deixar de apresentar documentação exigida para o certame;
B. Apresentar declaração ou documentação falsa;
C. Ensejar o retardamento da execução do objeto da licitação;
D. Não mantiver a proposta;
E. Falhar ou fraudar a execução do futuro contrato;
F. Comportar-se de modo inidôneo;
G. Cometer fraude fiscal.

13.5.1 A aplicação das sanções observará o devido processo administrativo, respeitando-se a ampla defesa e o contraditório.

14 – DAS DISPOSIÇÕES GERAIS

14.1. Este edital deverá ser lido e interpretado na íntegra, e após encaminhamento da proposta não serão aceitas alegações de desconhecimento.

14.2. É facultado a Pregoeira ou à Autoridade Superior em qualquer fase do julgamento promover diligência destinada a esclarecer ou complementar a instrução do processo e a aferição do ofertado, bem como solicitar a elaboração de pareceres técnicos destinados a fundamentar as decisões.

14.2.1. Na eventualidade de dúvida quanto à marca ou modelo do produto, a Pregoeira poderá solicitar AMOSTRA do item, registrando sua análise em ata de aprovação ou rejeição. Na rejeição do produto o licitante será desclassificado do item que será passado para o seguinte colocado. A análise da amostra e o parecer deverá ser fundamentado e especialmente analisado quanto a sua qualidade.

14.2.2. A Adjudicação do item ficará pendente até o resultado final da análise da amostra.

14.3. É vedado ao licitante retirar sua proposta ou parte dela após aberta a sessão do Pregão.

14.4. O quantitativo do objeto de possível contrato decorrente desta licitação poderá sofrer acréscimos ou supressões conforme previsto no parágrafo 1º do art. 65 da Lei 8.666/93.

14.5. É vedado à contratada subcontratar total ou parcialmente o fornecimento do objeto deste Pregão.

14.6. A presente licitação somente poderá ser revogada por razão de interesse público decorrente de fato superveniente devidamente comprovado, ou anulada, no todo ou em parte, por ilegalidade, de ofício ou por provocação de terceiros, mediante parecer escrito e devidamente fundamentado.

Este Edital possui os seguintes anexos e fazem parte da presente contratação, servindo de esclarecimentos e condições do fornecimento.

Anexo I – Termo de Referência;
Anexo II – Modelo de Proposta Comercial;
Anexo III – Procuração;
Anexo IV – Requisitos de Habilitação.
Anexo V – Fato Impeditivo
Anexo VI – Prazo para regularizar ME/EPP
Anexo VII – Declaração de não empregar menor
Anexo VIII – Minuta de Contrato

Mariana, 22 de Setembro de 2020.

Sandra Aparecida dos Reis
Pregoeira

Processo 19/2020/CMM
PREGÃO PRESENCIAL Nº. 08/2020/CMM
Tipo: MENOR PREÇO GLOBAL

ANEXO I - TERMO DE REFERÊNCIA DA LICITAÇÃO

OBJETO: CONTRATAÇÃO DE EMPRESA PARA INSTALAÇÃO DE DIVISÓRIAS E PORTA DE VIDRO, PARA ATENDER AS NECESIDADE DA CÃMARA DE MARIANA, MG

JUSTIFICATIVAS: A Casa de Câmara e Cadeia prédio histórico e tombado pelo patrimônio histórico e cultural nacional, será restaurado e reformado. Para tanto a unidade administrativa da Câmara de Mariana que atualmente funciona no referido prédio necessita de sua transferência para possibilitar a reforma;

Dessa forma estamos contratando o serviço ora proposto para condicionar a estrutura de funcionamento do prédio novo que está localizado na rua Hélvio Moreira Morais, 398, nesta cidade de Mariana, MG.

MODALIDADE LICITATÓRIA E FUNDAMENTAÇÃO LEGAL

A licitação será por meio de Pregão Menor Preço GLOBAL.

Nos termos da Lei nº 10.520/02 e da Lei nº 8.666/93 e demais normas pertinentes.

A aquisição e o certame obedecendo ao princípio da economicidade e ao critério da proposta mais vantajosa serão realizados com base no critério do menor preço, adjudicando-se o objeto a empresa que oferecer o melhor preço.

O DESCRITIVO DA INSTALAÇÃO ENCONTRA-SE NO PLANO/PROJETO A SEGUIR:

Instalação de divisória Acústica – 53 m2
Instalação de PORTA DE VIDRO TEMPERADO INCOLOR 10MM, 116X212,5
Instalação de divisória comum com portas conforme detalhamento anexo 103 m2
Serviço de desmontagem e remontagem de divisórias com vidro 23,00 m2

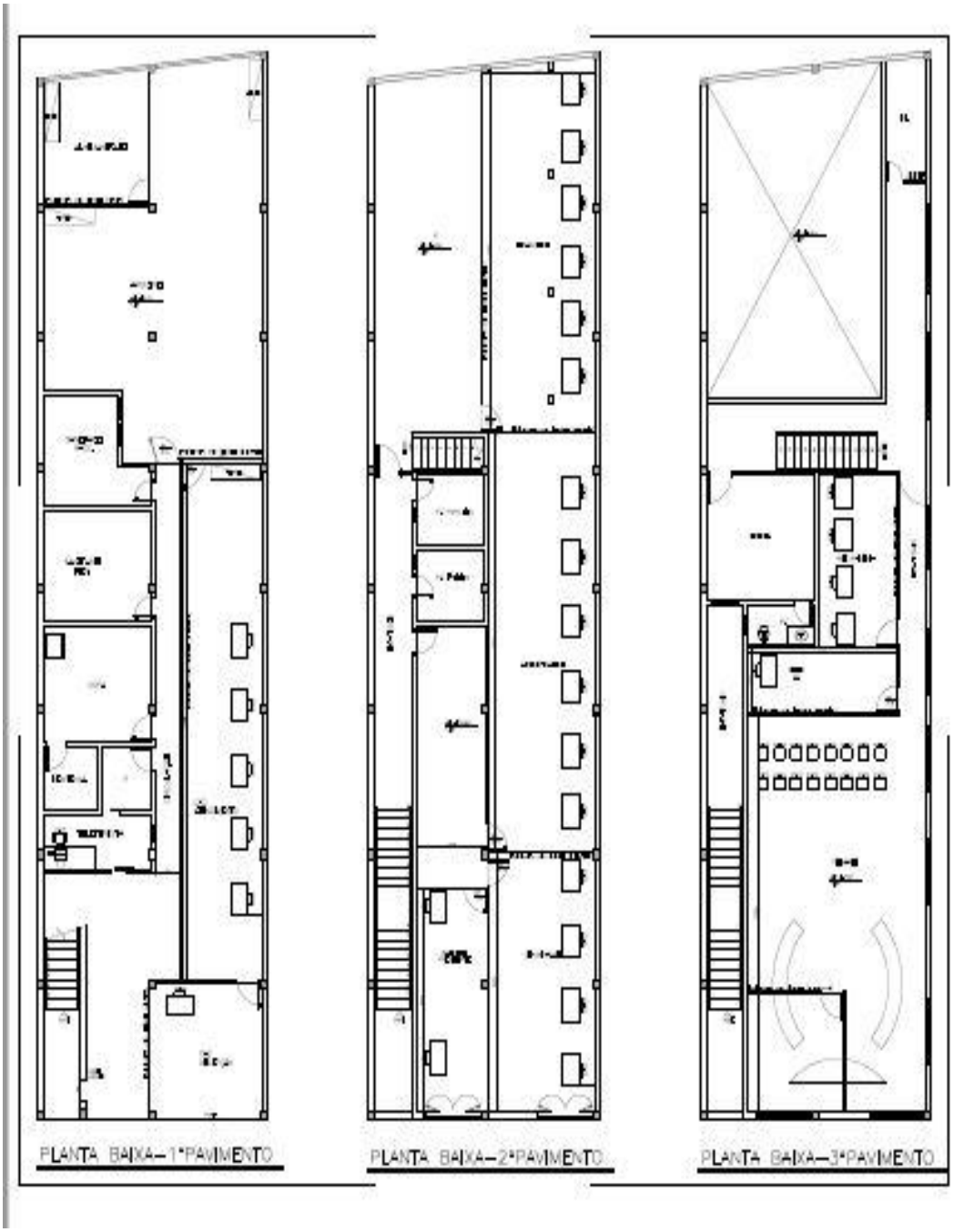
PLANTA BAIXA – 1°PAVIMENTO
PLANTA BAIXA – 2°PAVIMENTO
PLANTA BAIXA – 3°PAVIMENTO

Processo 19/2020/CMM
PREGÃO PRESENCIAL Nº. 08/2020/CMM
Tipo: MENOR PREÇO GLOBAL

ANEXO II - MODELO DE PROPOSTA COMERCIAL

PROPOSTA DE PREÇOS

(Preenchimento por parte da empresa licitante)

AO PREGOEIRO OFICIAL DA CÂMARA DE MARIANA,

Praça Minas Gerais, 89

Centro – Mariana, Minas Gerais

CEP 35.420.000

Prezado Senhor,

A empresa _____ com sede na cidade de (rua, avenida, etc.) , nº inscrita no CNPJ/MF sob o nº _____ , neste ato representada por _____, abaixo assinado, interessada na prestação do objeto do presente Pregão propõe Câmara de Mariana, a prestação do objeto deste Ato Convocatório, de acordo com os preços unitários e valor global estabelecidos na PLANILHA DE CUSTOS E FORMAÇÃO DE PREÇOS definidos abaixo e nos termos desta Proposta Comercial, nas seguintes condições:

Item		*Quantidade (MT2)*	*Valor unitário Orçado –R$*	*Total*

1- Descrição dos serviços observadas as mesmas especificações constantes do Termo de Referência, de forma clara e específica, descrevendo detalhadamente as suas características, bem como preços unitários e globais detalhados em planilha de custos e formação de preços.

2. Prazo de validade da proposta não inferior a 60 (sessenta) dias;

3. Declaração expressa de que nos preços cotados estão incluídos todas as despesas, tributos e encargos de qualquer natureza incidentes sobre o objeto do Pregão, nada mais sendo lícito pleitear a esse título;

Atenciosamente,

Assinatura do representante da licitante

Carimbo da Empresa

ANEXO III

Processo 19/2020/CMM
PREGÃO PRESENCIAL Nº. 08/2020/CMM
Tipo: MENOR PREÇO GLOBAL

PROCURAÇÃO

A _____,CNPJ nº. _____, com sede à_____, neste ato representado pelo(s) _____<diretores ou sócios, com qualificação completa – nome, RG, CPF, nacionalidade, estado civil, profissão e endereço> pelo presente instrumento de mandato, nomeia e constitui, como Procurador(a) o(a) Senhor(a) _____ nome, RG, CPF, nacionalidade, estado civil, profissão e endereço, a quem confere amplos poderes para representar a outorgante nos atos necessários no Pregão xx/2020/CMM, conferindo-lhe ainda, poderes especiais para apresentar proposta, lances verbais, negociar preços e demais condições, interpor e desistir de recursos, apresentar declarações, firmar compromissos ou acordos, podendo ainda, substabelecer esta para outrem, com ou sem reservas de iguais poderes.

Data e local.

_____

Assinatura do Representante Legal da Empresa

Observação: esta declaração deverá ser apresentada ao Pregoeiro na fase de credenciamento, fora de qualquer envelope.

ANEXO IV

Processo 19/2020/CMM

PREGÃO PRESENCIAL Nº. 08/2020/CMM

Tipo: MENOR PREÇO GLOBAL

DECLARAÇÃO DE HABILITAÇÃO

A _____,CNPJ nº. _____, com sede à_____, neste ato representado pelo(s) _____<diretores ou sócios, com qualificação completa – nome, RG, CPF, nacionalidade, estado civil, profissão e endereço> pelo presente instrumento declara sob as penas da lei, que cumpre plenamente os requisitos de habilitação para participação no Pregão nº xx/2020/CMM.

Data e local.

_____

Assinatura do Representante Legal da Empresa

Observação: esta declaração deverá ser apresentada ao Pregoeiro na fase de credenciamento, fora de qualquer envelope.

ANEXO V

Processo 19/2020/CMM

PREGÃO PRESENCIAL Nº. 08/2020/CMM

Tipo: MENOR PREÇO GLOBAL

DECLARAÇÃO DE INEXISTÊNCIA DE FATO IMPEDITIVO

A _____, CNPJ nº. _____, com sede à_____, declara, sob as penas da lei, que, até a presente data, inexistem fatos impeditivos para sua habilitação, no presente processo licitatório, ciente da obrigatoriedade de declarar ocorrências posteriores.

Data e local.

_____

Assinatura do Representante Legal da Empresa

ANEXO VI

Processo 19/2020/CMM

PREGÃO PRESENCIAL Nº. 08/2020/CMM

Tipo: MENOR PREÇO GLOBAL

DECLARAÇÃO DE RESTRIÇÃO DE REGULARIDADE FISCAL DA ME OU EPP

A _____,CNPJ nº. _____, com sede à_____, neste ato representado pelo(s) _____<diretores ou sócios, com qualificação completa – nome, RG, CPF, nacionalidade, estado civil, profissão e endereço> pelo presente instrumento, na condição de _____<Microempresa ou Empresa de Pequeno Porte>, declara que apresenta restrições na documentação relativa à regularidade fiscal e assume o compromisso de promover sua regularização no prazo de 05 (cinco) dias úteis, prorrogável por igual período, caso formule o lance vencedor.

Data e local.

_____

Assinatura do Representante Legal da Empresa

ANEXO VII

Processo 19/2020/CMM

PREGÃO PRESENCIAL Nº. 08/2020/CMM

Tipo: MENOR PREÇO GLOBAL

DECLARAÇÃO DE MENORES

A _____, CNPJ nº. _____, com sede à_____, declara, sob as penas da lei, a inexistência de trabalho noturno, perigoso ou insalubre por menores de 18 (dezoito) anos ou a realização de qualquer trabalho por menores de 16 (dezesseis) anos, salvo na condição de aprendiz, na forma da lei.

Data e local.

_____

Assinatura do Representante Legal da Empresa

ANEXO VIII - MINUTA DO CONTRATO

Processo 19/2020/CMM
PREGÃO PRESENCIAL Nº. 08/2020/CMM
Tipo: MENOR PREÇO GLOBAL

CONTRATO n.º XX /2020/CMM

A Câmara Municipal de Mariana, Poder Legislativo da cidade de Mariana, inscrita no CNPJ através do número 25.705.989.0001-60, com sede à Praça Minas Gerais, 89, Mariana, MG, a seguir denominada **CONTRATANTE**, neste ato representada pelo seu Presidente, Vereador Edson Agostinho de Castro Carneiro e a Empresa..., inscrita no CNPJ sob o N.º..., estabelecida na ..., neste ato representada pelo Sr. ..., portador do CPF, doravante denominada simplesmente **CONTRATADA**, firmam o presente contrato de prestação de serviços, conforme especificações e quantitativos constantes no Termo de Referência, parte integrante deste contrato independentemente de sua transcrição, tendo em vista o constante e decidido no Edital Pregão Presencial 08/2020/CMM, nos termos da Lei 10.520/02, bem como pela Lei nº 8.666, de 21 de junho de 1993, subsidiariamente, as quais as partes se sujeitam, inclusive para os casos omissos, e ainda mediante as cláusulas e condições seguintes:

Cláusula Primeira - DO OBJETO

Este contrato tem por objeto CONTRATAÇÃO DE EMPRESA PARA INSTALAÇÃO DE DIVISÓRIAS E PORTA DE VIDRO, PARA ATENDER AS NECESIDADE DA CÂMARA DE MARIANA, MG, de acordo com o Termo de Referência do Pregão Presencial 08/2020/CMM, parte integrante deste instrumento, independentemente de transcrição.

Cláusula Segunda - DO PREÇO

O preço global do presente contrato é de R$ ( ) no qual já estão incluídas todas as despesas especificadas na proposta da CONTRATADA.

Cláusula Terceira - DO LOCAL E DO RECEBIMENTO

A CONTRATADA obriga-se a entregar o objeto descrito no Anexo II do Edital do Pregão nº. 08/2020/CMM, nas suas unidades de abastecimento (postos) conveniados.

I - A execução do objeto dar-se-á nas condições estabelecidas no Anexo I do Edital mediante solicitação do gestor do contrato.

II – O recebimento do objeto, pela CONTRATANTE, dar-se-á por meio dos seguintes procedimentos, observando o disposto no art. 74, da Lei Federal nº. 8.666/93:

a) **provisoriamente**, para efeito de posterior verificação da conformidade do objeto com as especificações contidas no Anexo I, e, encontrada alguma irregularidade, será fixado prazo para correção pela CONTRATADA;

b) **definitivamente**, em até 02 (dois) dias úteis, mediante a verificação do atendimento às especificações contidas no Anexo I e consequente aceitação.

III – Havendo necessidade de correção por parte da CONTRATADA, os prazos de pagamento serão suspensos e será considerado o fornecimento em atraso. Fica a CONTRATADA sujeita à aplicação de multa sobre o valor considerado em atraso e, conforme o caso, a outras sanções estabelecidas na Lei e neste instrumento.

IV – Em caso de irregularidade não sanada pela CONTRATADA, a CONTRATANTE reduzirá a termo os fatos ocorridos para aplicação de sanções.

Cláusula Quarta – DO PAGAMENTO

O pagamento será efetuado através da Diretoria de Administração e Finanças da Câmara Municipal de Mariana, por meio de ordem bancária emitida por processamento eletrônico, a crédito do beneficiário em um dos bancos credenciados, no prazo de até 30 (trinta) dias corridos da data do recebimento definitivo, com base nos documentos fiscais devidamente conferidos e aprovados pela CONTRATANTE.

I - Como comprovante de despesa será aceito o Documento Auxiliar de Nota Fiscal Eletrônica (Danfe) ou as primeiras vias da Nota Fiscal, conforme o caso.

II - O pagamento da Nota Fiscal fica vinculado à prévia conferência pelo gestor.

III - As Notas Fiscais que apresentarem incorreções serão devolvidas à CONTRATADA e o prazo para o pagamento passará a correr a partir da data da reapresentação do documento, considerado válido pela CONTRATANTE.

§ 1º. O pagamento fica condicionado à regularidade da CONTRATADA perante os requisitos de habilitação previstos no Edital.

§ 2º. Na hipótese de irregularidade, a CONTRATADA deverá regularizar sua situação perante o cadastro. O prazo para pagamento será interrompido, reiniciando a contagem a partir da data de sua regularização.

§ 3º. Ocorrendo atraso de pagamento por culpa exclusiva da CONTRATANTE, o valor devido será atualizado financeiramente, entre as datas do vencimento e do efetivo pagamento, de acordo com a variação "*pro rata tempore*" do IPCA.

Cláusula Quinta – DOS RECURSOS ORÇAMENTÁRIOS

A despesa decorrente desta contratação correrá por conta da(s) dotação(s) orçamentária(s): XXXXX

Cláusula Sexta – DO REAJUSTE

I - Os contratantes têm direito ao equilíbrio econômico financeiro do contrato, procedendo-se à revisão do mesmo a qualquer tempo, desde que ocorra variação de preços do combustível determinado pelo órgão regulador, que seja imprevisível ou previsível, porém com consequências incalculáveis que onere ou desonere excessivamente as obrigações pactuadas no presente instrumento.

II - Havendo reajuste ou redução no preço do combustível autorizado pelo governo, a Contratante pagará o novo valor somente se o Contratado comunicar por escrito e comprovar pelas notas fiscais de compra do combustível da marca informada na proposta de preços, desde que esta não ultrapasse dois meses da abertura das propostas, quanto do mês que se pretende reajustar o valor unitário da gasolina comum, para efeito de comparação.

III - A comunicação da contratada ao contratante que trata o subitem deverá ser através de requerimento formalizado por escrito.

IV - Junto com o requerimento, a contratada deverá apresentar planilhas de custos comparativa entre a data da formulação da proposta e do momento do pedido de revisão do contrato, evidenciando o quanto o aumento de preços ocorrido repercute no valor total pactuado.

V - A Administração, reconhecendo o desequilíbrio econômico-financeiro, procederá à revisão do contrato.

VI - Independentemente de solicitação, a Administração poderá convocar a contratada para negociar a redução dos preços, mantendo o mesmo objeto cotado, na qualidade e na especificação indicada na proposta, em virtude da redução dos preços do combustível no mercado.

VII - As alterações decorrentes da revisão do contrato serão publicadas no sítio eletrônico da Câmara Municipal de Mariana-MG.

Cláusula Sétima - DAS OBRIGAÇÕES

Constituem obrigações das partes:

A) PELA CONTRATANTE:

I - fiscalizar e avaliar a execução do contrato, através de gestor previamente designado, podendo, para tanto, vistoriar, solicitar a emissão de relatórios gerenciais e auditar os relatórios de prestação do serviço elaborados pela CONTRATADA;

II - proporcionar à CONTRATADA o acesso às informações e documentos necessários ao desenvolvimento dos serviços, bem como aos locais onde os serviços serão executados;

III - comunicar à CONTRATADA, imediatamente e por escrito, toda e qualquer irregularidade, imprecisão ou desconformidade verificada na execução do contrato, assinalando-lhe prazo para que a regularize, sob pena de serem-lhe aplicadas as sanções legais e contratuais previstas;

IV - promover o recebimento provisório e o definitivo no prazo fixado;

V – Entregar via e-mail, os arquivos para impressão, em formato PDF, com antecedência de 24 (vinte e quatro) horas;

VI - efetuar o pagamento até o prazo fixado neste contrato;

VII – credenciar perante o contratado os veículos a serem abastecidos.

B) PELA CONTRATADA:

I - mobilizar e disponibilizar todos os recursos necessários à prestação dos serviços;

II - cumprir as ordens de serviço emitidas pela CONTRATANTE;

III - cumprir todas as normas técnicas aplicáveis para a boa execução dos serviços;

IV - providenciar a imediata correção das deficiências apontadas pela CONTRATANTE quanto à execução dos serviços;

V - responsabilizar-se por todas as despesas envolvidas na prestação de serviços;

VI - iniciar os serviços no prazo fixado pela CONTRATANTE, em exato cumprimento às especificações do Anexo I e II do Edital;

VII - fornecer todas as informações solicitadas pela CONTRATANTE no prazo determinado;

VIII - manter os dados cadastrais atualizados junto à CONTRATANTE;

IX - manter, durante toda a execução do contrato, em compatibilidade com as obrigações assumidas, todas as condições de habilitação exigidas na licitação;

X - arcar com eventuais prejuízos causados à CONTRATANTE e/ou a terceiros, provocados por ineficiência ou irregularidade cometidas por seus empregados, contratados ou prepostos envolvidos na execução do contrato;

XI - responsabilizar-se, civil e criminalmente, por quaisquer danos ou prejuízos causados por ação ou omissão de seus empregados, contratados ou prepostos envolvidos na execução do contrato;

XII - promover, em seu próprio nome e às suas expensas, as medidas judiciais ou extrajudiciais necessárias para reparar os danos e prejuízos causados, sendo de sua responsabilidade eventuais reclamações cíveis, criminais ou trabalhistas que possam surgir em decorrência do evento danoso;

XIII - exercer a fiscalização necessária ao perfeito cumprimento do contrato, independentemente da fiscalização exercida pela CONTRATANTE;

XIV - manter um arquivo organizado com todos os documentos relacionados a este contrato, tais como ordens e recomendações expedidas pela CONTRATANTE, registros de manutenção e de fatos relevantes;

XV - a CONTRATADA não poderá justificar o descumprimento de qualquer obrigação por inadequação de seu planejamento ou por falta de recursos;

XVI - responsabilizar-se pelo cumprimento de todas as normas estatuídas pela legislação trabalhista, social e previdenciária, tanto no que se refere a seus empregados, como a contratados e prepostos. Caso a CONTRATANTE seja chamada a juízo e condenada pela eventual inobservância das normas em referência, a CONTRATADA obriga-se a ressarci-la do respectivo desembolso, ressarcimento este que abrangerá despesas processuais e honorários de advogado arbitrados na referida condenação;

Cláusula Oitava - DAS SANÇÕES

O atraso e a inexecução parcial ou total do contrato caracterizam descumprimento das obrigações assumidas e permitem a aplicação das seguintes sanções pela CONTRATANTE:

I - advertência por escrito;

II – multa de até 10% (dez por cento) sobre o valor do contrato;

III - suspensão temporária de participação em licitação e impedimento de contratar com a Administração, de acordo com os prazos estabelecidos na legislação;

IV - declaração de inidoneidade para licitar e contratar com a ADMINISTRAÇÃO PÚBLICA, nos prazos da legislação.

§ 1º São consideradas situações caracterizadoras de descumprimento total ou parcial das obrigações contratuais:

I - não atendimento às especificações técnicas relativas a bens, serviços ou obra prevista em contrato ou instrumento equivalente;

II - retardamento imotivado de fornecimento de bens, da execução de obra, de serviço ou de suas parcelas;

III - paralisação do serviço ou de fornecimento de bens, sem justa causa e prévia comunicação à Câmara Municipal de Mariana;

IV - entrega de mercadoria falsificada, furtada, deteriorada, danificada ou inadequada para o uso, como se verdadeira ou perfeita fosse;

V - alteração de substância, qualidade ou quantidade da mercadoria fornecida;

VI - prestação de serviço de baixa qualidade.

§ 2º A sanção de multa poderá ser aplicada cumulativamente às demais sanções previstas nesta cláusula;

§ 3º A multa será descontada da garantia do contrato e/ou de pagamentos eventualmente devidos pela CONTRATADA;

§ 4º A aplicação das sanções observará o devido processo administrativo, respeitando-se a ampla defesa e o contraditório.

Cláusula Nona - DA FISCALIZAÇÃO

A fiscalização da execução do contrato será exercida por agente da Assessoria de Cerimonial e da Assessoria de Comunicação da Câmara Municipal de Mariana, devidamente designado para tanto, a quem competirá velar pela perfeita execução do objeto, em conformidade com o previsto no Anexo I do Edital, na proposta da CONTRATADA e neste instrumento.

§ 1º - Em caso de eventual irregularidade, inexecução ou desconformidade na execução do contrato, o agente fiscalizador dará ciência à CONTRATADA, por escrito, para adoção das providências necessárias para sanar as falhas apontadas.

§ 2º - A fiscalização de que trata esta cláusula não exclui, nem reduz a responsabilidade da CONTRATADA por quaisquer irregularidades, inexecuções ou desconformidades havidas na execução do objeto, aí incluídas imperfeições de natureza técnica ou aquelas provenientes de vício redibitório, como tal definido pela lei civil.

§ 3º - O contratante reserva-se o direito de rejeitar, no todo ou em parte, o objeto da contratação, caso o mesmo afaste-se das especificações do Edital, seus anexos e da proposta da CONTRATADA.

Cláusula Décima – DA VIGÊNCIA

Este contrato tem vigência de xx (xxx) meses, podendo ser prorrogado nos termos da lei 8.666/93.

Cláusula Décima Primeira - DAS ALTERAÇÕES

O presente contrato poderá ser alterado nos casos previstos pelo art. 65 de Lei n.º 8.666/93, desde que devidamente fundamentado e autorizado pela autoridade competente.

Cláusula Décima Segunda - DA RESCISÃO

De acordo com o art. 79 da Lei nº. 8.666/93, a rescisão do Contrato poderá ser:

I - por ato unilateral e escrito da Administração nos casos enumerados nos incisos I a XII e XVII do artigo 78 da supracitada Lei;

II - amigável, por acordo entre as partes, reduzido a termo no processo respectivo, desde que haja conveniência para a Administração;

III - judicial, nos termos da legislação.

§ 1º Na hipótese de a rescisão ser procedida por culpa da CONTRATADA, fica a CONTRATANTE autorizada a reter a garantia do contrato e/ou pagamentos eventualmente devidos, até o limite do valor dos prejuízos comprovados.

§ 2º Quando a rescisão ocorrer com base nos incisos XII a XVII do art.78 da Lei nº. 8.666/93, sem que haja culpa da CONTRATADA, será esta ressarcida dos prejuízos regularmente comprovados que houver sofrido.

Cláusula Décima Terceira - DA PUBLICAÇÃO

A CONTRATANTE providenciará a publicação do extrato do contrato no Diário Oficial do Município (online).

Cláusula Décima Quarta – DO GESTOR

O gestor do presente contrato é xxxxxx.

Cláusula Décima Quinta - DO FORO

As partes elegem o foro da Comarca de Mariana para dirimir quaisquer dúvidas ou litígios decorrentes deste Contrato.

Cláusula Décima Sexta - DAS DISPOSIÇÕES FINAIS

I - A tolerância com qualquer atraso ou inadimplência por parte da CONTRATADA não importará, de forma alguma, em alteração contratual.

II – É vedado à contratada subcontratar total ou parcialmente o fornecimento do objeto deste pregão.

III – Este contrato vincula-se ao **Edital do Pregão Presencial 08/2020/CMM** e seus anexos, além da proposta do licitante vencedor.

IV - Os casos omissos serão resolvidos pela interpretação da legislação pertinente, em especial a Lei 8.666/93 e a Lei 10.520/02.

E por estarem ajustadas, firmam este instrumento em 03 (três) vias, de igual teor, juntamente com as testemunhas que também o assinam.

Data e local.

XXX
Câmara Municipal de Mariana
Presidente

Contratada

Testemunhas:

1)

2)